



*"La familia es la base de la sociedad, es el sustento para la creación de hombres y mujeres de bien".*

## MEMORIA DEL AÑO 2009

C/ Jeroni Rosselló, 49-1º-B CP 07005 Palma de Mallorca, Islas Baleares, España  
Teléfonos: 690-000503-658-14899  
Correo electrónico: [afismallorca@yahoo.es](mailto:afismallorca@yahoo.es)



## ***¿Quiénes somos?***

La **ONGd ASSOCIACIÓ FAMÍLIA I SOCIETAT (AFIS)**, fue creada el 22 de Diciembre de 2003 en Palma de Mallorca. Esta inscrita en el Registro de Asociaciones de la Comunidad Autónoma de las Islas Baleares con el número 3000004960 y dispone de identificación fiscal G-57244915.

Se constituye por tiempo indefinido, disponiendo de personalidad jurídica y plena capacidad de obrar, careciendo de ánimo de lucro al amparo de lo establecido en la ley 1/2002 del 22 de marzo y de sus normas complementarias, para el establecimiento de sus Estatutos.

Se encuentra registrada en el Ayuntamiento de Palma de Mallorca con el número 1119/09 emitido por la Consejería de Participación Ciudadana.

Con fecha 13 de Febrero de 2009, realiza en el inscripción en el Registro de Asociaciones del Ministerio del Interior en Madrid, asignándosele el número 592058, de conformidad con lo dispuesto en la ley 30/1992 d e26 de Noviembre de Régimen de Administraciones Públicas y del Procedimiento Administrativo Común, lo cual amplía el ámbito de actuación a todo el territorio español.

También, desde el año 2009 dispone de sedes en la Comunidad Autónoma de Catalunya, en las ciudades de Barcelona y de Lleida, territorios donde existen personas que voluntariamente se han incorporado a esta organización para ayudar a los necesitados.

**AFIS**, es miembro de la Coordinadora de ONGd de la Comunidad Autónoma de las Islas Baleares, entidad que integra a un grupo importante de entidades, dedicadas a la cooperación al desarrollo y a la humanitaria a todos los países necesitados.

Sus objetivos principales son los siguientes:

- Orientar y asesorar a las familias en general (integradas por personas nacionales e inmigrantes residentes) en lo relacionado con la convivencia familiar y la integración en la sociedad.
- Estudiar y promover proyectos de sensibilización y de cooperación al desarrollo los países necesitados relacionados con la salud y la educación, tanto en zonas urbanas como rurales.
- Atender los temas relacionados con la protección del medio ambiente y los recursos naturales, en especial lo relacionado con la disponibilidad de agua potable para las familias.
- Apoyar a las familias en lo referente a la equidad de género entre hombres y mujeres, sin diferencias de origen étnico, religión o pensamiento, dando atención primordial a la defensa de los derechos humanos.
- Promover el tejido asociativo de la población y su participación en todos los ámbitos de la sociedad, implementando acciones conjuntas con otras Asociaciones u ONG que tengan objetivos similares.



## **2. Organización interna.**

**Dispone de una estructura funcional constituida por:**

- Junta Directiva integrada por un Presidente, una Vicepresidenta/tesorera, la Secretaria y dos vocales.
- Sedes en Barcelona y Lleida.
- Comité asesor integrado por un abogado, una periodista, un psicólogo y un especialista en administración y contabilidad.
- Socios y colaboradores voluntarios.

## **3. Capacidad de actuación.**

La capacidad de actuación en actividades de sensibilización y proyectos de cooperación al desarrollo al contar con miembros con más de 10 años de experiencia en los temas relacionados cooperación al desarrollo y con la ayuda humanitaria en los países necesitados.

Dispone de colaboradores voluntarios especializados en temas relacionados con:

- a) La orientación y el asesoramiento a las familias en general (integradas por personas nacionales e inmigrantes residentes) en lo relacionado con la convivencia familiar y la integración en la sociedad.
- b) El asesoramiento a los miembros de las familias en el conocimiento de las regulaciones fiscales y laborales.
- c) Colaborar y orientar sobre temas a las familias sobre las regulaciones migratorias, el alquiler de viviendas, los trámites laborales y búsqueda de empleo, así como otros trámites administrativos, según las regulaciones establecidas para estos temas.
- d) Elaborar proyectos de humanitarios de todo tipo y su justificación, colaborando con el tejido asociativo establecido con otras ONG y Asociaciones, realizando estudios y evaluación de las necesidades planteadas por los socios locales de los países solicitantes, de acuerdo a las bases de las convocatorias para los proyectos de sensibilización y cooperación establecidas anualmente.



#### ***4. Tejido asociativo.***

Uno de los principales objetivos de trabajo de AFIS está enmarcado en las relaciones de con otras entidades humanitarias, con el fin de desarrollar un tejido asociativo en el cual se manifieste la participación de todas las partes.

En este sentido, se han suscrito convenios de colaboración con la Asociación Red Manquelepi, la Fundación Liorna, la ONG Roqueta Solidaria y la ONG APOTERCARIS SOLIDARIS, así como con la Fundación MB Proyectos para Honduras, Ingeniería para el Desarrollo Sostenible de Honduras, la ONG Redes Perú y la ONG Solidarité Internationale pour l'Áfrique (SIA) de Malí.



## ESTRUCTURA ORGANICA – ASOCIACIÓ FAMILIA I SOCIETAT- AFIS

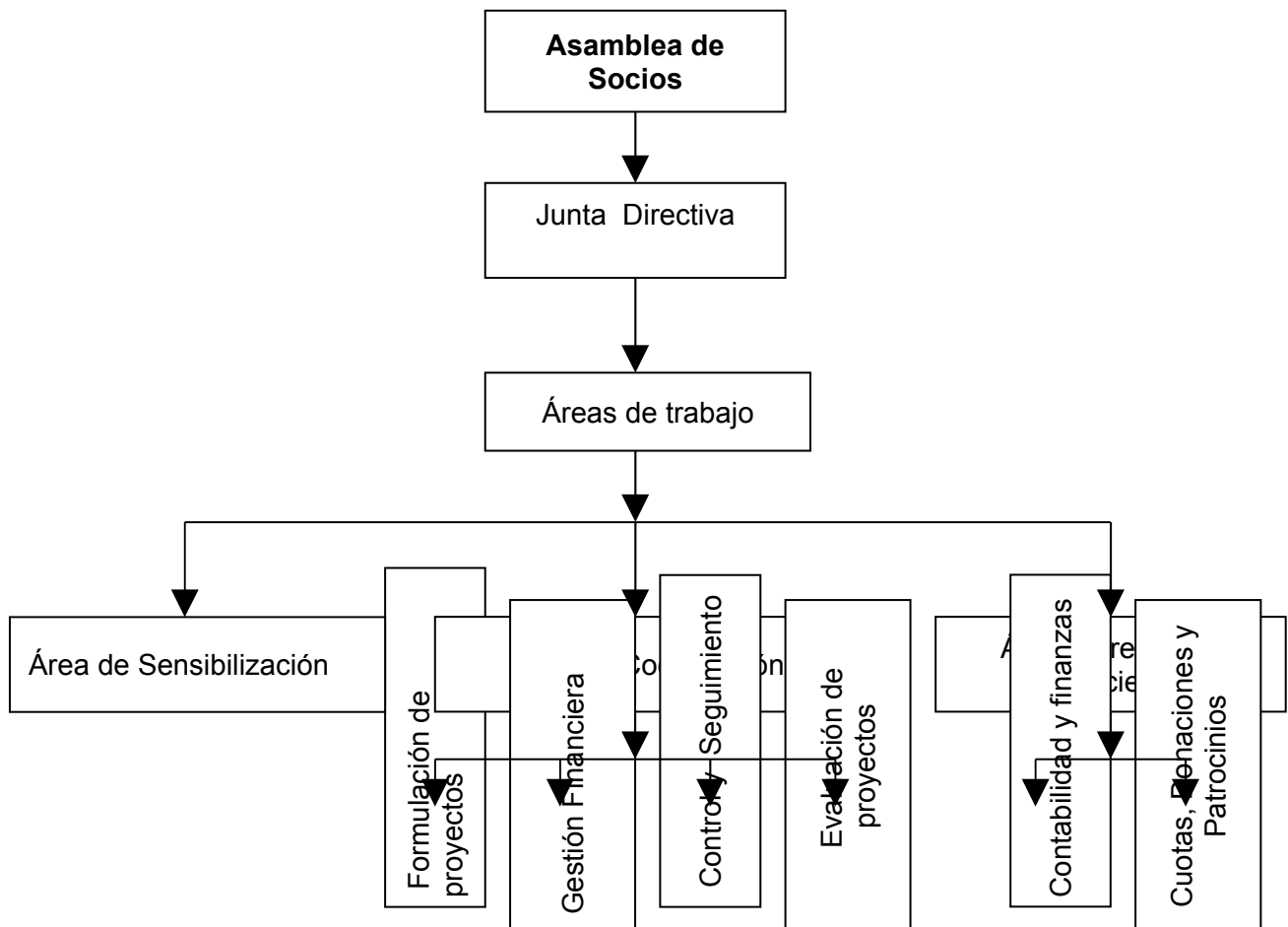



### **5. Principales actividades desarrolladas.**

Todas las actividades realizadas durante el año han sido mediante la labor voluntaria y gratuita de los miembros de la Junta Directiva, de socios y colaboradores.

Es de destacar la labor realizada por colaboradores voluntarios, en el apoyo y asesoramiento a las familias de inmigrantes residentes en Mallorca, en lo referente al asesoramiento sobre diferentes temas, como son:

- El alquiler de viviendas protegidas con el IBAVI.
- Reagrupación familiar, renovación de permisos de residencia y trabajo, así como de la de la nacionalidad española.
- Apoyo para la obtención de empleo a través de la Cruz Roja, CARITAS, el INFOF y otras entidades públicas y privadas.
- Elaboración de las Declaraciones de Rentas y solicitudes de aplazamientos de deudas con la Agencia Tributaria.
- Acompañamiento a la Dirección de Extranjería, a los juzgados y a los Centros de Salud.

Miembros de AFIS, han participado en diferentes actividades, destacándose las siguientes:

- Campaña pobreza Cero en Mallorca – Coordinadora ONG Baleares.
- Curso Enfoque del Marco Lógico – Consejería de Asuntos Sociales e Inmigración
- Taller de Justificaciones Económicas – Cons. De Asuntos Sociales e Inmigración
- Conferencia sobre el Síndrome de Ulises – Escuela Superior Balear.

A continuación, las actuaciones en materia de sensibilización y cooperación al desarrollo en las cuales AFIS ha actuado como entidad gestora y como colaboradora de otras:

<b>Año</b>	<b>Tipo de actuación</b>	<b>Población destinataria</b>	<b>Fuente de financiación</b>	<b>Coste</b>	<b>Resultados obtenidos</b>
2009	Asesoramiento gratuito viviendas, fiscales, laborales y otros. (1)	Ayudas a inmigrantes residentes en Mallorca	Aportación de socios y colaboradores AFIS	940,00	35 personas
2009	Salud Reproductiva Materna en Honduras.(2)	Embarazadas y líderes comunitarios	Ayto. Palma y ONG A. Solidaris y AFIS	20.100,00	350 personas
2009	Recuperación de la pequeña agricultura (2)	Campesinos Pisco, Perú	Ayto.Palma, Fundación Liorna y AFIS	21.600,00	900 personas
2009	Apoyo Clínica Solidaridad Palma de Mallorca (1)	Continuidad Tegucigalpa, Honduras.	Fundación Liorna y AFIS	5.000,00	4500 personas
2009	Formación integral codesarrollo baleares y comunidades de origen (2).	Miembros ONG y Asociaciones Inmigrantes de Baleares	ACIB Balears, Red Manquelepi y AFIS	7.000,00	250 personas
2009	Prospección en zonas necesitadas de Perú (1).	Zonas agrícolas y urbanas Cusco, Pisco y Ayacucho	ONGd Familia i Societat (AFIS)	1600.00	3 proyectos posibles
2009	Prospección en zonas necesitadas de Malí (1).	Zonas comunas Fagui, Siesso, Torodo y Kayes	ONGd Familia i Societat (AFIS)	1500.00	4 proyectos posibles
2009	Campaña de Navidad regalo educativo y desayuno a niños/as, Perú (2)	Zona alto andina Cusco, Pisco (zona terremoto) y Ayacucho.	Fundación Liorna, ONG Roqueta Solidar. y AFIS	1240.00	325 niños/as
2009	Alimentos para niños/as y mayores, Lotería Nacional Número 52051 (2)	Pueblo de Checca, Cusco, Perú	Fundación Liorna, ONG Roqueta Solidar. y AFIS	1566.50	250 personas
2009	Construcción Centro de Salud de Namala-Guimbala (1)	Población de Región Kayes, Mali	Ayto. Palma de Mallorca y AFIS	30.000,00	Aprobado 2009 y ejecución 2010

(1) Gestión propia (2) como entidad colaboradora.



## 6. Resultado financiero del año.

<b>Ingresos</b>	<b>Importe</b>	<b>Gastos</b>	<b>Importe</b>
Total	7760.00	Total	7760.00
Captación recursos	3440.00	Gastos servicios recibidos	825.00
Cuotas de socios	720.00	Gastos proyectos	6540.00
Aportaciones recibidas	3600.00	Otras gastos	395.00

Palma de Mallorca, 25 de enero de 2010.



